Service Fraternel d'Entraide ~ Laos

Lettre de nouvelles ~ nov 2014

Des femmes et des hommes aux côtés d'un peuple

De retour d'un voyage au Laos lors de la récolte du riz, nous avons pu voir la moissonneuse batteuse côtoyer la récolte à la main. Cette image est typique d'un Laos à deux vitesses où les villes se développent à grande allure essayant de ressembler à des métropoles modernes et les villages des zones reculées qui manquent cruellement du nécessaire.

C'est bien sûr toujours dans cette optique d'aider les laissés pour compte que s'inscrit l'action du SFE.

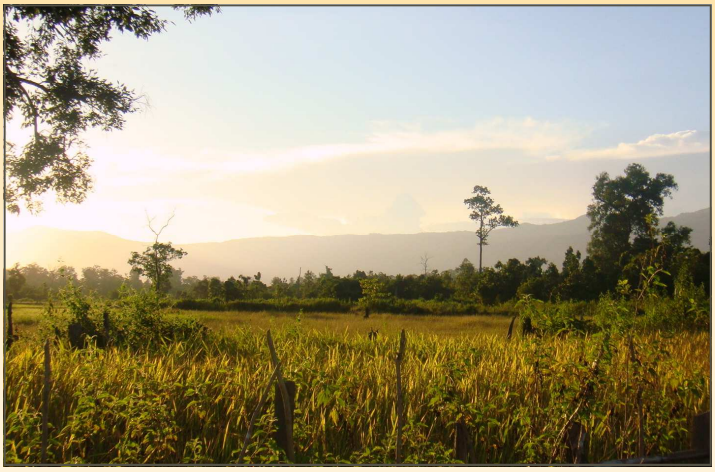

La tâche est immense…

Le séminaire régional des parlementaires sur la nutrition infantile qui s'est tenu du 4 au 6 novembre a déclaré que la malnutrition et la mortalité infantile et maternelle affectent les chances du Laos de remplir ses engagements dans le cadre des Objectifs du Millénaire pour le Développement en 2015. Le gouvernement vient de lancer un projet destiné à lutter contre la malnutrition et il en fait sa priorité. En 2011, 44 % des enfants laotiens étaient atteints de malnutrition. Le ministère de la Santé espère ramener cette proportion à 34 % d'ici 2015.

Les enquêtes réalisées fin 2013 par nos équipes ne font que confirmer ce constat montrant les différents domaines qui nécessitent une aide : l'accès à l'eau, à la santé et à l'éducation, le développement économique et agricole pour lutter contre la malnutrition, ainsi que l'amélioration des infrastructures du village.
Le défi à relever au cours des prochaines années sera de trouver des solutions adaptées aux besoins et au mode de fonctionnement de ces communautés.

L'eau, source de vie…

Encore quelques chiffres de l'année 2012 : 50% de défécation sauvage au Laos, 70% de la population en zone rurale. Un rapport des Nations Unies confirme que le manque de sanitaires et l'absence d'accès à l'eau potable sont associés à la malnutrition et à la diarrhée menant trop souvent au décès des enfants de moins de 5 ans. Le manque de toilettes et d'hygiène – qui peut aussi polluer les sources d'eau – entraine plus 3 millions de cas de maladies en relation avec la faible hygiène et 6000 décès prématurés. L'objectif du millénaire fixé pour 2015 à 60% d'amélioration de la qualité de l'eau et 80% d'accès à des toilettes semblent difficile à atteindre. **Le problème primordial est la qualité de l'eau.**

Des progrès sont déjà visibles…

Au regard de ces données, un volet eau s'intègre à notre objectif prioritaire de sécurité alimentaire dans les 14 villages cibles de Tathèng dans la province de Sékong au sud est du pays. Ainsi notre ingénieur hydraulicien doit puiser dans ses trésors imaginatifs pour trouver le meilleur moyen d'amener l'eau au village soit par le forage d'un puits, un captage d'eau de source ou un système d'adduction d'eau.

A chaque fois la communauté s'implique et participe en main d'œuvre et en fournissant les matières locales (bois, bambous, outils disponibles, apport financier). La distribution de filtres par gravitation, fabriqués par nos soins ou de filtres en céramique permet aux villageois de consommer une eau potable et ôte les frais dus à l'ébullition de l'eau (les femmes cherchaient le bois très loin pour le feu).

A Tathèng, alors que la première année était consacrée à former des familles-modèles, cette année, l'objectif est d'atteindre l'ensemble du village par ces familles-modèles qui vont à leur tour transmettre les connaissances et le savoir-faire acquis.

Notre approche se veut participative et comporte plusieurs actions pour chacune des familles :
- avoir des toilettes et les utiliser correctement
- faire un petit potager pour s'approvisionner en légumes durant toute l'année
- élever les animaux en enclos. Nous fournissons criquets, cochons ou volailles à une famille, qui à son tour s'engage à donner des oeufs de criquets, un porcelet ou des poussins dès que possible à une autre famille.
- mettre en place des paniers à déchets et creuser un trou pour les y brûler.

L'ensemble est complété par l'éducation sanitaire (hygiène personnelle, de la maison et de l'environnement, éducation alimentaire, tri et élimination des déchets) réalisée sous forme de vidéos projetées la nuit tombée dans un esprit ludique avec des questions-réponses.

Pour compléter l'hygiène, nous avons prévu d'installer **un point d'eau à l'extérieur des toilettes** afin que les personnes puissent se laver les mains. Le coût total pour acheter ces 965 petits réservoirs et y adjoindre un robinet pour équiper toutes les latrines se monte à 3500 euros. Si vous souhaitez soutenir ce projet, vous pouvez adresser vos dons au SFE.

Quelques nouvelles des autres projets :

Attopeu : le programme de santé communautaire se poursuit également toujours dans une vingtaine de villages de la province avec une bonne participation de la part des personnes. Les conditions de travail de nos équipes s'avèrent par contre éprouvantes vu l'éloignement des villages et les mauvaises conditions des routes.

Sékong : le projet médical vient de démarrer le mois passé comme prévu. Des cours pour les cadres infirmiers ont commencé afin de les former à la gestion des équipes et des services.
Deux couples français médecin et dentistes reviennent pour compléter la formation des dentistes, radiologues et ophtalmologue de l'hôpital pour une mission courte de deux semaines à la fin du mois.

Merci à vous tous pour votre fidélité dans votre soutien. Recevez nos meilleures salutations,

Philippe Klopfenstein, pour l'équipe du SFE

SFE : http://www.sfe-laos.org
Correspondance : SME, En Glapin 8, CH 1162 St-Prex Tél. 021.823.23.23 Mail : sfe.suisse@sfe-laos.org
Compte bancaire: SFE CCP 17-316305-5 ou SME CCP 12-1401-1 en indiquant : pour le SFE (Le compte SME permet la déductibilité des impôts)